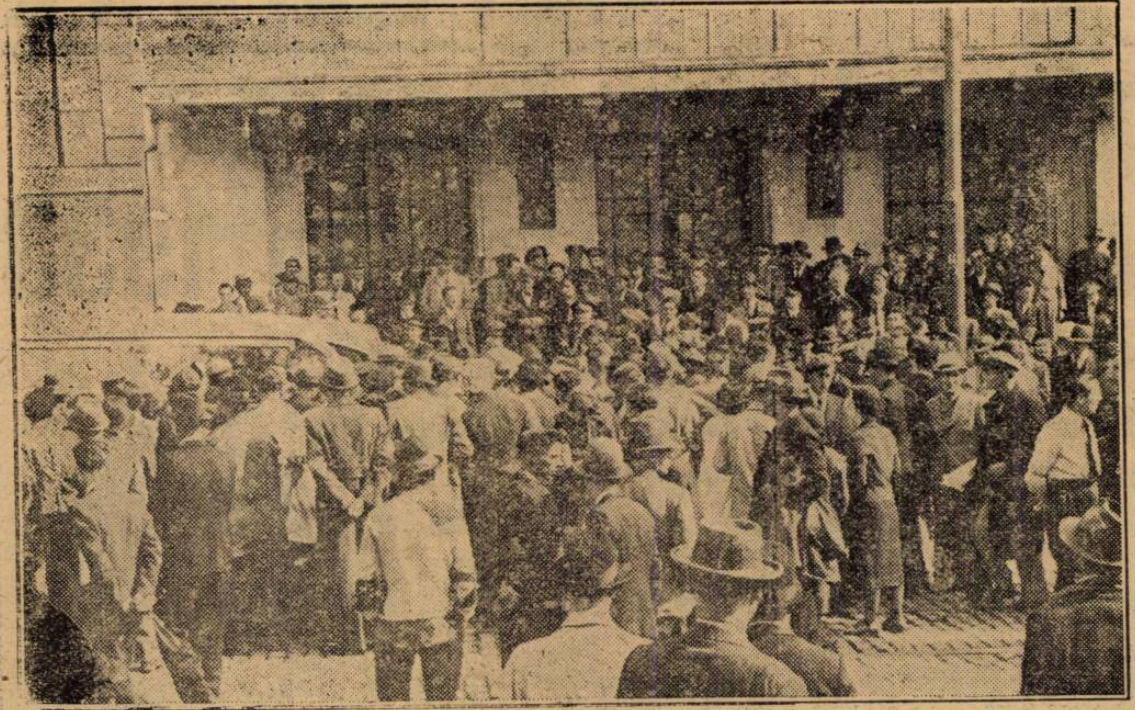

In gara de Nord mulțimea înconjoară autobuzul echipei germane

AZI LA A. N. E. F.

ROMÂNIA ȘI GERMANIA

SE INTÂLNESC INTR'UN MATCH PASIONAT

VA RE[...]STA REZULTATUL DELA ERFURTH DEȘI IL ATACAM CU O ECHIPĂ MULT MAI BUNĂ DECÂT ACEEA CARE L-A OBȚINUT? VENUS ȘI STRUCTURA „fatală“ A ECHIPEI GERMANE

(Continuare din pag. 1-a)

din deal este primul contact valabil cu footballul occidental, atâta timp orizontul îndepărtat spre care ne-am uitat neobosiți.

O victorie asupra reprezentativei germane înseamnă o consacrare mai definitivă decât foarte multe alte performanțe, cari ne sunt posibile.

Caracterul acesta al matchului de azi este mult mai puternic decât celălalt de revanșe a întâlnirii, de la Erfurth, pe care am pierdut-o cu 4-2, în împrejurări dramatice.

Tentativa este mare desigur. Cu atât mai grea cu cât este făcută în condiții speciale pentru footballul german.

După un an, care a întunecat prestigiul footballului german prin rezultate neașteptate și dureroase, marele Reich a pornit ofensiva, al cărui debut de săptămâna trecută, la Chemnitz, spune foarte mult celor cari vor să-l considere cu atenție.

Polonia, cu aceeași echipă care a rezistat și în prelungiri Braziliei, a fost învinsă categoric și cu foarte multă ușurință.

Performanța a fost realizată cu o echipă de structură „veche“. De data asta, forul german a trimis la București o echipă, formată pe structură vieneză.

Indiferent de toate considerațiile technice, cari intră în discuția șanselor, echipa aceasta va lupta din toate forțele ei pentru a egala cel puțin isprava corespondenței ei de alcătuire germană.

Este aici problema de orgoliu regional, care stimulează și împarte azi footballul din Germania Mare.

PRINCIPIUL ECHIPEI ROMANEȘTI

Echipa națională a României nu este alcătuită pe scheletul Venusului ci formată din clubul Venus, pentrucă în rândurile ei sunt prezenți nu mai puțini decât opt jucători venusiști.

Clubul bucureștean își asumă un risc extraordinar pentrucă situația unei înfrângeri severe este mult mai gravă în consecințe personale decât gloria câștigată printr'o eventuală victorie.

Pentru aceasta footballul românesc trebue să fie recunoscător clubului din Splaiu.

Nu discutăm aici modul de formare al echipei naționale românești. Toată lumea cunoaște situația specială în care a selecționat selecționerul unic echipa națională.

Dintr'un principiu, care pornește din dorința de a păstra până la urmă moralul echipei intact, nu vom analiza deasemenea valoarea personală a jucătorilor.

Vom examina superficial numai unele situații de natură technică, pe cari le-a impus concepția alcătuirii echipei naționale pentru matchul de azi.

ALBU

VINTILA

Toată lumea trebue să fie de acord că matchul dintre România și Germania este o simplă schimbare de tricouri pentru Venus.

Pentrucă, echipa națională are exact valoarea cotidiană a Venusului.

Explicația este simplă. Intre Baratky, Vintilă și Dobay deoparte și Humis, Bărbulescu și Iordache de alta, nu există o diferență de valoare actuală, care să determine în echipa națională o augmentare a valorii atât de puternică, încât să treacă cu mult peste forța mijlocie a echipei negre.

Ceeace revine ca Venus să învingă reprezentativa națională a Austriei, dacă nu a Germaniei. Trebue să recunoaștem că pretindem aproape imposibilul.

STRUCTURA „FATALA“ A ECHIPEI GERMANE

Dar nu aceasta este ceeace vrem să scoatem în evidență.

Am analizat — nu prea aprofundat, desigur — modul de alcătuire a echipei noastre, pentru a face o paralelă destul de pesimistă.

DAVID

Venus s'a găsit în dificultate oridecâte ori a jucat împotriva echipelor austriace.

Stilul de joc vienez, cu pase scurte și în totdeauna pe jos nu convine de loc echipei bucureștene.

Și federația germană a trimis la București o echipă alcătuită în cea mai mare parte din jucătorii vienezi.

Coincidență, desigur. Dar această coincidență ne poate fi fatală.

Ceea ce-i mai grav, într'adevăr, decât acest inconvenient de natură technică, este psichologia jucătorilor venusiști.

Dacă aceștia se vor lăsa dominați de teama că au pierdut totdeauna, când au jucat cu echipele austriace, atunci matchul este cu siguranță pierdut.

Am pomenit de această posibilitate tocmai pentru ca jucătorii să se gândească la ea și să ajungă la convingerea că de data asta joacă în condiții sufletești altele și că oricum, situația de atunci nu mai poate fi comparată cu cea de azi.

Venus a ajuns la o maturitate verificată și cele spuse mai sus nu mai pot fi un pericol pentru echipă.

DOBAY

INSUȘIRI ESENȚIALE

Cu toate acestea, în matchul de azi au valoare mai mare însușirile de altă natură decât ele technie. Cel puțin în cazul echipei noastre.

Matchul de la A. N. E. F. este o întâlnire a ambiției, a elanului și acestea sunt însușirile caracteristice ale Venusului.

Dar numai să joace astfel, să nu caute să pozeze în echipă technică, pentru că ar însemna să vândă castraveți la grădinari.

Numai astfel mai putem păstra o anumită șansă în fața echipei germane.

Cei unsprezece jucători ai noștri să intre pe teren cu gândul că trebue să fie calmi pentru că nu au nimic de pierdut și să joace avântat, cu ambiție și viteză.

Trebue să luptăm cu armele în cari le putem fi superiori și numai în aceste calități sufletești îi putem oarecum întrece.

Nu mai pomenim nimic despre modul cum trebue să joace echipa pentrucă are în spate oameni cari să poată sesiza modalitatea și pentru că ceeace jucătorii echipei naționale nu au învățat de când joacă football nu mai pot învăța în aceste câteva ceasuri, cari îi despart de match.

Noi le dorim o zi bună. O zi cum fiecare și-ar dori-o pentru cel mai mare eveniment din cariera lui.

'ARBITRUL ȘI FORMAȚIILE

La ora la care sunt scrise rândurile de față nu putem spune care este arbitrul.

De oarece avioanele liniei Air France nu mai circulă este mai mult decât sigur că domnul Capdeville nu vine în România

In momentul de față se telefonează la Belgrad după domnul Mica Popovici și la Budapesta după domnul Boronkay.

In schimb formațiile se cunosc cu preciziune.

GERMANIA: Raftl, Schmauss, Appel; Wagner, Mock, Scoumal; Bialas, Hahnemann, Stroh, Scoen, Pesser.

ROMANIA: David, Sfera, Albu; Vintilă, Gain, Demetrovici; Orza, Ploeșteanu, Baratky, Bodola, Dobay.

Gain

Are astăzi prilejul să spulbere neîncrederea pe care i-au arătat-o dușmanii afirmării românești în football.

Cu ambiția pe care i-o cunoaștem, cu talentul de care nu ne-am îndoit niciodată și cu dragostea de culorile naționale pe care a dovedit-o totdeauna, Gain trebue să lupte din răsputeri pentru a colabora la o victorie de care avem nevoe.

Are toată încrederea noastră.

Numai sport!

Astăzi pe stadionul Principele Carol vom asista la o întrecere eminamente sportivă.

Orice altă interpretare este eronată și dăunătoare sportului.

Publicul românesc

are și el o datorie. Echipa națională trebue încurajată în tot timpul matchului, nu numai când este în atac.

De încurajări, de acel electrizant „Haide Români“, echipa are nevoie mai ales când se apără.

Tribunele trebue să ia parte directă la lupta în tot timpul celor nouăzeci de minute ale matchului.

Respectați adversarii!

Apelul este îndreptat atât către jucători, cât și către spectatori.

Echipierii Germaniei sunt și ei însuflețiți de aceeaș dorință ca și noi.

Pe teren trebue să fie două echipe care să lupte cavalerește pentru triumful culorilor lor naționale.

Cheia!

David, Sfera, Albu și Gain sunt cheia apărării românești de astăzi.

Venue e la grea încercare!

---

8 – 3

In echipa română sunt 8 români și 3 minoritari din alte cluburi.

In echipa germană sunt 8 austriaci și 3 germani.

BODOLA

Dobay

singurul reprezentant al Ripensiei în echipa națională, ține să joace el singur cât ar fi jucat camarazii săi rămași pe tușe.

Orza

vrea să spargă ghinionul pe care l-a avut în ultimele matchuri de campionat.

BARATCKI

AVANT MATCH

România–Germania

Va ploua? Vor fi noroaie
sau vom transpira 'n șiroaie
cum transpiră azi sudeții?
Nu se știe, dar băieții
ce vor fi aleși din gloată
au să-și dee munca toată
să ieșim basmă curată...

Insă luna lui Răpciune
'om vedea cam ce va spune,
căci e-o lună cam cu toane,
toane d'alea de cucoane,
care-s pline de capricii...
Noi avem ceva... indicii,
dar să spunem ne e teamă
ca să n'o greșim pe... gamă...
Totuș vom cerca în stanțe
câteva din circumstanțe
ce credem a fi în notă.
prinse'n sbor cu mare cotă....

Vor veni la match, bădie,
nenea Iancu și Ilie
Niță Pitpalac cu 'coana,
Ionel cu tata Nana,
Ghiță, Leni și Aglaia,
însfârșit cărați cu droaia,
dela Nistru pân'la Tisa
din Coceni și pân'la... Nisa,
vor veni din largul firii
la A.N.E.F. în Dealul Spirii!!!
Si'năuntru o să fie
lume ca la sindrofie...
Se va'n ghesui poporul
cu tot sufletul și dorul,
ca să vadă cât mai bine
mingii și mișcări feline,
capete ceva dogite
gambe sângerii, plesinte...
Va țipa ca prins de streche
Nea Vasile gură veche,
și va zice, strâns ca'n clește,
— Dă-i tătică!!... Mărășești,
și Oituz și Porumbacu
dă-i să-l ieie pân'și dracu!!...
Baratcki, așa e moda!!
Iși va pune tunul Skoda
și va trage'n bombe late
tot atâtea goal-uri, frate...
Capsa-i premiul gras pe care
îl va lua la... terminare.
Bodola zis și Duduș
va țâșni ca un cartuș
printre nemții prinși în... pană
cu o furie dușmană,
va dribla tranșei, rețele,
tunuri mari și tancuri grele
și iscând în juru-i trombe
va trânti vreo... șase bombe
fără milă drept în plasă
să se ducă nemții-acasă
crunt bătuți, niznai mofluz,
cum făcură la... Oituz!!...
Și-atunci lumea, ca'n poveste,
uluită, fără veste,
va porni să strige „uraa!“
se vor lua de gât, de-a dura,
bătând palma ca ciocanul
Când, din poartă, hăt-lunganul
va tot scoate mingi cu droaia
știți, așa cum curge ploaia...

O să fie lată nene...
Ii lăsăm și fără pene,
îi svântăm, îi facem ceară
și'năuntru și pe-afară!!...
Nu vom da răgaz nici clipe
neamțului, să se'nfiripe,
căci altfel va'ncepe, dragă,
„Dicke Bertha“ ca să tragă
și din „friguri“ românești,
trecem la „călduri“ nemțești.
D'aia zic, să-i luăm cu graba,
dacă vrem să sfârșim treaba
românește, căci altfel.
nici o iotă de șrapnel
nu le va deschide buba
și-o pățim cam à la... Cuba...
Deci băieți, fiți mână tare:
să jucați ca la... Răzoare!!
5 la 0?? Nuu! Puțin!
Vrem să fie cu venin!!
Căci cu nemții nu e glumă
și-apoi... nu suntem de humă
să primim, la noi, acasă
o bătaie rușinoasă...
D'aia încheind „rima“
cu năduf, căci m'a dat gata,
noi, cei toți ce vom veni
să vedem cam cum o fi
vom striga ca niște [...]:
— „Pă ei neică, mă, pă ei!!!...

D. Maltezi

Tineretul german manifestând pentru echipa română, în fața hotelului din Erfurth

---

Pentru cei cari nu pot veni la A.N.E.F.

Matchul cu Germania-România va fi retransmis azi de Radio-București și Radio-România.
Urmăriți radio-reportajul având în față acest plan al terenului.

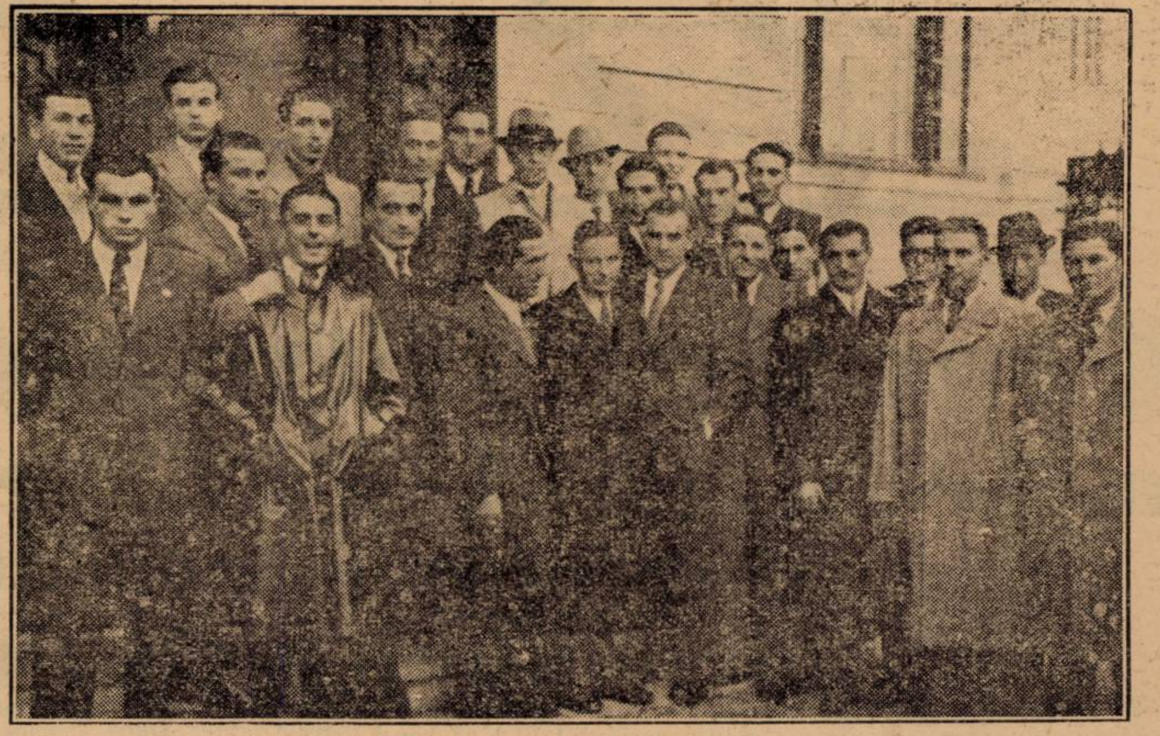

Jucătorii români în fața legației germane

Peste Atlantic

1.000.000 lei...

...atât i-a adus lui Leonidas, Cupa Mondială

Cele mai noui achiziții ale clubului parisian, C. A. P., sunt brazilienii Mumann și Sandro.

Sosiți la Paris cei doi sud-americani au declarat că Leonidas, celebrul centru inaintaș al echipei naționale braziliene, a fost primit la Rio de Janeiro, ca un adevărat erou național.

Această primire i-a adus lui Leonida nu mai puțin de 1.000.000 lei — daruri în bani dela admiratorii săi.

Pentrucă, pentru brazilieni adevărata vedetă a Cupei Mondiale a fost Leonidas.

Matchul Germania-România

Amănunte de organizare

Federația română de football aduce pe această cale la cunoștința publicului următoarele amănunte în legătură cu organizarea matchului România-Germania:

Intrarea publicului se va face cu bilete la tribună prin strada Maior Ene. Posesorii de bilete de peluză vor intra prin strada Isvor (intrarea de lângă fabrica Haug) iar cei de la peluza populară prin strada Isvor (vis-à-vis de Gib).

Pentru peluză și peluză populară, porțile stadionului vor fi deschise cu începere de la orele 10.

Accesul publicului la tribună se va putea face cu începere de la orele 12.

MEMENTO SPORTIV

25 Septembrie

CICLISM

Velodromul dela Belu:

Ora 8.30 — reuniunea româno-bulgară.

RUGBY

Velodromul din Șos. Ștefan cel Mare:

Ora 10: Venus—V. Dacia.

Ora 11.15: Victoria—V. Dacia.

FOOTBALL

Terenul „Unirea“:

Ora 11: Unirea Tr.—Macaby.

Teren „Turda“:

Ora 11: Turda—A.C.F.R.

Teren „A.N.E.F.“:

ora 13.45: București — Bazargic.

Ora 16: România—Germania.

PLOEȘTEANU

Programul matchurilor de campionat districtual de azi

CATEGORIA I-a, SERIA A

Metaloglobus — Socec Lafayette, teren Macabi ora 11, Gutescu Al.

Monitorul Oficial—Gloria, teren A. C. S. A. ora 11, Repanovici.

S. E. T.—Viforul Dacia, teren Colentina ora 11, arb. Mihu Augustin.

REZERVE

Metaloglobus—Socec, teren Macabi ora 9, Kahane Marcel.

Monitorul Oficial—Gloria, teren A. C. S. A., ora 9, Kalay Francisc.

JUNIORI

S. E. T.—Vif. Dacia teren Colentina ora 9, Gantu Maxim.

CATEGORIA I-a, SERIA B.

A. G. E. R.—Vergu, teren S. T. B. ora 11, Secușanu D.

Militarii—Pebe, teren Militari ora 11, Xifando Emanuel.

A. C. S. A.—Lupeasca, teren Arsenal ora 11, Zaharigeanu.

Leonida—Av. Sportiv, teren B. T. M. T. ora 11, Barbu Ștefan.

JUNIORI

A. G. E. R.—Vergu, teren S. T. B. ora 9, Winte Ioan.

A. C. S. A.—Lupeasca, teren Arsenal ora 13, Weber L.

CATEGORIA II-a, SERIA A

C. F. R. B. T—C. Românească teren Velodrom ora 8.30, Matei Virgil.

Metropola—Grivița, teren Belvedere ora 3, Tovaru A.

Universul—Zburătorii, teren Colentina ora 13, Marcus H.

Biruința—Generala, teren B. T. M. T. ora 9, Grozea C.

Sp. Muncitoresc — Colentina teren Stadion ora 11, Buti Blumenfeld.

JUNIORI

Sp. Muncitoresc — Colentina, teren Stadion ora 9, Coferu.

CATEGORIA II, SERIA B

Arsenal—L. P. N., teren Arsenal ora 9, Cantaragiu.

Ciclop—Izbânda, teren Militari ora 9, Berkovici M.

Stăruința — Victoria, teren Stadion ora 13, Vasilescu Bartolomeu.

Orfeus — Dâmbovița, teren Belvedere ora 11, Ștefănescu Aurel.

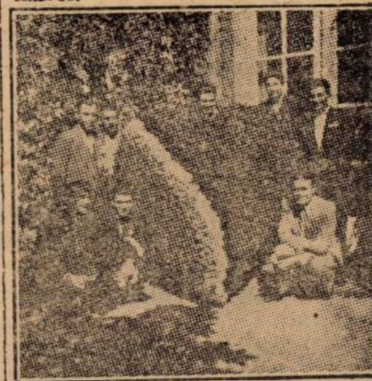

Inima verde a Germaniei, cu tricolorul României pe ea, făcută cadou echipei naționale la Erfurth